

2021학년도 인문 논술 지원 자료 1



PGA 인문 논술 강사 조관형

현 : PGA오목관 인문 논술 강사

현 : 메가스터디 인문 논술 강사(노량진, 송파, 부천)

현 : 공단기 PSAT 언어논리 강사

현 : 대성 더프리미엄 모의고사 비문학 출제 위원

현 : 대성 논술 모의고사 출제 위원(연세대형)

현 : 메가스터디 논술 모의고사 출제 위원(연세대형)

전 : 메가스터디 수시마스터 인문 논술 강사(인강)

전 : 매일경제 논술 컬럼 연재

전 : 로고스 MMI 연구 위원

저서 : 대성 논술과 면접(대성학원 정규 수업 논술 교재)

저서 : 대성 논술 기출 문제 해설집

저서 : 조관형의 Skill for 7급 PSAT 언어논리

2021학년도 수시 논술 이 정도는 꼭 알아두자

I 2021학년도 대입 일정 및 수시 논술 주요 체크 사항

■ 2021학년도 대입 일정

구 분		일 정
수시모집	수시학생부작성기준일	2020년 9월 16일(수)
	원서접수	2020년 9월 23일(수) ~ 9월 28일(월)
	합격자 발표	2020년 12월 27일(일) 21:00
	합격자 등록 기간	2020년 12월 28일 ~ 12월 30일(수)
	총원 합격자 발표 마감	2021년 1월 4일(월) 21:00
	총원 합격자 등록 마감	2021년 1월 5일(화)
대학수학 능력시험	수능시험일	2020년 12월 3일 (목)
	성적발표일	2020년 12월 23일(수)
정시모집	정시학생부작성기준일	2020년 12월 14일(월)
	원서접수	2021년 1월 7일(목) ~ 1월 11일(월)
	합격자 발표	2021년 2월 7일(일) 21:00
	합격자 등록 기간	2021년 2월 8일(월) ~ 2월 10일(수)
	총원 합격자 발표 마감	2021년 2월 18일(목) 21:00
	총원 합격자 등록 마감	2021년 2월 19일(금)
추가모집	접수/전형/합격자 발표	2021년 2월 22일(월) ~ 2월 27일(토)
	등록 마감	2021년 2월 28일(일)

■ 2021학년도 대입 변경 사항

1. 모집 인원 변동

구 분	수시모집	정시모집	합 계
2021학년도	267,374명(77.0%)	80,073명(23.0%)	347,447명
2020학년도	268,776명(77.3%)	79,090명(22.7%)	347,866명

2. 수시모집 전형 유형별 모집인원 변화

- 전체 모집인원이 347,866명에서 347,447명으로 419명 감소되었고, 수시모집 선발인원도 268,776명(77.3%)에서 267,374명(77.0%)으로 1,402명(0.3%p)이 감소되었다.
- 전형별 모집인원은 학생부종합전형만 증가하였고, 다른 전형은 소폭 감소되었다.

3. 정시모집 전형 유형별 모집인원 변화

- 정시모집 인원은 79,090명(22.7%)에서 80,073명(23.0%)로 963명(0.3%p) 증가되었다.
- 수능위주 전형의 모집인원만 증가하였고, 실기/실적위주전형과 학생부위주전형은 감소되었다.

2021학년도 수시 논술 이 정도는 꼭 알아두자

4. 논술 최저 학력 기준

구 분	대 학	모 집 단 위	전형방법 ²⁾	최 저 학 력 기 준	한국사	제2외/한
1+1+2 (4)	경 회 대	한어(인문, 7)	702109	국, 수(나), 영, 사(1과목) 중 3개 영역 등급 합 4 이내	5등급	대체○
	이 화 여 대	스크린톤(인문)	703000	국, 수(나), 영, 탐(1과목) 중 3개 영역 등급 합 4 이내	응시	
1+2+2 (4)	성 군 관 대	글로벌리더, 글로벌경영, 글로벌경영	603010	국, 수, 탐구(2과목평균) 중 2개 영역 등급 합 3 및 영어 2등급 이내 (탐구 소수점 절사)	4등급	대체○
1+2(4)	한 국 외 대	LD/LT학부	702703	국, 수, 영, 사/과탐(1과목) 중 2개 영역 등급 합 3 이내	4등급	대체○
2+2+2 (4)	성 군 관 대	인문, 사회, 경영, 교육, 한문교육, 영상, 외상	603010	국, 수, 탐(2과목평균) 중 2개 영역 등급 합 4 및 영어 2등급 (탐구 소수점 절사)	4등급	대체○
	중 앙 대	인문	602020	국, 수, 영, 탐(2과목평균) 중 3개 영역 등급 합 6 이내	4등급	대체○
	부 산 대	경영, 경제통상	702010	국, 수, 영, 탐(2과목평균) 중 3개 영역 등급 합 6 이내	4등급	대체○
	서 강 대	인문사회계열	801010	국, 수, 영, 탐(1과목) 중 3개 영역 등급 합 6 이내	4등급	
	경 북 대	경영, 사범, 행정학부	702010	국, 수, 영, 탐(1과목) 중 3개 영역 등급 합 6 이내	4등급	
	이 화 여 대	인문사회계	703000	국, 수(나), 영, 탐(1과목) 중 3개 영역 등급 합 6 이내	응시	
	가 불 락 대	간호학과(인문)	703000	국, 수(나), 영, 사(1과목) 중 3개 영역 등급 합 6 이내	응시	
2+2+3 (4)	부 산 대	인문, 사회, 사범, 예술문화영상	702010	국, 수, 영, 탐(2과목평균) 중 3개 영역 등급 합 7 이내	4등급	대체○
	홍 익 대	인문, 예술, 컴퓨터자문(교과, 예술)	901000	국, 수, 영, 탐(1과목) 중 3개 영역 등급 합 7 이내	4등급	
2+2(3)	동 국 대	경찰행정	602020	국, 수, 영 중 2개 영역 등급 합 4 이내	4등급	
2+2(4)	세 종 대	인문	703000	국, 수(나), 영, 사탐(1과목) 중 2개 영역 등급 합 4 이내	응시	
	경 회 대	인문사회계열	702109	국, 수, 영, 탐(1과목) 중 2개 영역 등급 합 4 이내	5등급	사탐대체○
	한 국 외 대	인문	702703	국, 수, 영, 사/과탐(1과목) 중 2개 영역 등급 합 4 이내	4등급	대체○
	동 국 대	인문	602020	국, 수, 영, 탐(1과목) 중 2개 영역 등급 합 4 이내	4등급	
	건 국 대	인문사회계	논술100	국, 수, 영, 탐(1과목) 중 2개 영역 등급 합 4 이내	5등급	
	숙 명 여 대	인문	703000	국, 수, 영, 탐(1과목) 중 2개 영역 등급 합 4 이내	응시	
	연 세 대 학	간호학과	논술100	국, 수, 영, 탐(1과목) 중 2개 등급 합 4 이내	응시	
2+3+3(4)	경 북 대	인문, 사회, 자진	702010	국, 수, 영, 탐(1과목) 4개 영역 중 3개 영역 등급 합 8 이내	4등급	
3+3(3)	송 실 대	인문, 경상계열	604000	국, 수(나), 탐(2과목평균) 중 2개 영역 등급 합 6 이내	응시	
3+3(4)	성 신 여 대	인문, 사회, 간호(인문)	702703	국, 수, 영, 탐(1과목) 중 2개 영역 등급 합 6 이내 단, 영어 포함 시 2개 합 5 이내	응시	
	연 세 대 학	인문사회	논술100	국, 수, 영, 탐(1과목) 중 2개 영역 등급 합 6 이내	응시	
	한 양 대 학	인문, 상경	703000	국, 수(가/나), 영, 탐(1과목) 중 2개 영역 등급 합 6 이내	응시	
3+4(4)	서 울 여 대	인문	703000	국, 수, 영, 탐(1과목) 중 2개 영역 등급 합 7 이내 반영 2개 영역은 각 4등급 이내 단, 영어 포함 시 2개 등급 합 5 이내	응시	
	매 성 여 대	인문/사회대학, 외상디자인	802000	국, 수, 영, 탐(1과목) 중 2개 영역 등급 합 7 이내 반영 2개 영역은 각 4등급 이내	응시	
3(2)	경 회 대	체육	702109	국, 영 중 1개 이상 3등급 이내	응시	
-	서 울 시립 대	인문	604000	미적용	응시	-
	가 불 락 대	간호학과(제외한 인문)	703000			
	경 기 대	인문	604000			
	광 운 대	인문	702406			
	단 국 대 학	인문(건축학제외)	604000			
	서 울 과 기 대	인문	703000			
	아 주 대	인문	802000			
	연 세 대	인문	논술100			
	인 하 대	인문	703000			
	한국기술교대	산업경영	703000			
	한국외대	인문	703000			
	한국항공대	사회	703000			
	한 양 대	인문	8020			

2) 전형 방법 <논술·학생부>의 비율: 예) 604000→논술60% 교과40%, 602020→논술60% 교과20% 비교과20%.

2021학년도 수시 논술 이 정도는 꼭 알아두자

*논술 최저 학력 기준 변동 사항

대학	전형변경사항																																																																																																				
동국대	· 수능최저기준 완화 (자연계열) 2개 영역 합 4등급(수학 또는 과탐 1개 포함) → 2개 합 5등급 이내 (수학 또는 과탐 1개 포함)																																																																																																				
성신여대	· 수능최저기준 완화 (인) 3개 합 7 → 2개 합 6(영어 포함시 2개합 5) (자) 3개 합 8 → 2개 합 7(영어 포함시 2개합 6)																																																																																																				
연세대	· 논술 자연계열 과학 논술 지정 <table border="1"> <thead> <tr> <th>모집단위</th> <th>물리</th> <th>화학</th> <th>생명과학</th> <th>지구과학</th> </tr> </thead> <tbody> <tr><td>수학과</td><td>○</td><td>○</td><td>○</td><td>-</td></tr> <tr><td>물리학과</td><td>○</td><td>○</td><td>-</td><td>-</td></tr> <tr><td>화학과</td><td>-</td><td>○</td><td>-</td><td>-</td></tr> <tr><td>지구시스템과학과</td><td>○</td><td>○</td><td>○</td><td>○</td></tr> <tr><td>천문우주학과</td><td>○</td><td>○</td><td>○</td><td>○</td></tr> <tr><td>대기과학과</td><td>○</td><td>○</td><td>○</td><td>○</td></tr> <tr><td>화공생명공학부</td><td>○</td><td>○</td><td>-</td><td>-</td></tr> <tr><td>전기전자공학부</td><td>○</td><td>-</td><td>○</td><td>-</td></tr> <tr><td>건축공학과</td><td>○</td><td>○</td><td>-</td><td>-</td></tr> <tr><td>도시공학과</td><td>○</td><td>○</td><td>○</td><td>○</td></tr> <tr><td>사회환경시스템공학부</td><td>○</td><td>○</td><td>-</td><td>-</td></tr> <tr><td>기계공학부</td><td>○</td><td>○</td><td>-</td><td>-</td></tr> <tr><td>신소재공학부</td><td>○</td><td>○</td><td>○</td><td>-</td></tr> <tr><td>산업공학과</td><td>-</td><td>○</td><td>○</td><td>-</td></tr> <tr><td>컴퓨터과학과</td><td>○</td><td>-</td><td>○</td><td>-</td></tr> <tr><td>시스템생물학과</td><td>-</td><td>○</td><td>○</td><td>-</td></tr> <tr><td>생화학과</td><td>-</td><td>○</td><td>○</td><td>-</td></tr> <tr><td>생명공학과</td><td>-</td><td>○</td><td>○</td><td>-</td></tr> <tr><td>치의예과</td><td>-</td><td>○</td><td>○</td><td>-</td></tr> </tbody> </table>	모집단위	물리	화학	생명과학	지구과학	수학과	○	○	○	-	물리학과	○	○	-	-	화학과	-	○	-	-	지구시스템과학과	○	○	○	○	천문우주학과	○	○	○	○	대기과학과	○	○	○	○	화공생명공학부	○	○	-	-	전기전자공학부	○	-	○	-	건축공학과	○	○	-	-	도시공학과	○	○	○	○	사회환경시스템공학부	○	○	-	-	기계공학부	○	○	-	-	신소재공학부	○	○	○	-	산업공학과	-	○	○	-	컴퓨터과학과	○	-	○	-	시스템생물학과	-	○	○	-	생화학과	-	○	○	-	생명공학과	-	○	○	-	치의예과	-	○	○	-
모집단위	물리	화학	생명과학	지구과학																																																																																																	
수학과	○	○	○	-																																																																																																	
물리학과	○	○	-	-																																																																																																	
화학과	-	○	-	-																																																																																																	
지구시스템과학과	○	○	○	○																																																																																																	
천문우주학과	○	○	○	○																																																																																																	
대기과학과	○	○	○	○																																																																																																	
화공생명공학부	○	○	-	-																																																																																																	
전기전자공학부	○	-	○	-																																																																																																	
건축공학과	○	○	-	-																																																																																																	
도시공학과	○	○	○	○																																																																																																	
사회환경시스템공학부	○	○	-	-																																																																																																	
기계공학부	○	○	-	-																																																																																																	
신소재공학부	○	○	○	-																																																																																																	
산업공학과	-	○	○	-																																																																																																	
컴퓨터과학과	○	-	○	-																																																																																																	
시스템생물학과	-	○	○	-																																																																																																	
생화학과	-	○	○	-																																																																																																	
생명공학과	-	○	○	-																																																																																																	
치의예과	-	○	○	-																																																																																																	
이화여대	· 논술 최저기준 변경 (인) 3개 합 5 → 3개 합 6 (스크린인문) 3개 합 4 → 3개 합 5 · 외예 논술 폐지																																																																																																				
한국외대	· 논술 최저기준 변경 (LT, LD) 3개 합 4 → 2개 합 3 (LT, LD제외) 국,수,영,사(1) 중 2개 합 4 → 국,수,영,탐(1) 중 2개 합 4 · 전형 반영 비율 변경 논술70%+교과30% → 논술70%+교과27%+출결봉사3%																																																																																																				
홍익대	· 전형 반영 비율 변경 논술60% + 교과40% → 논술90% + 교과10% · 수능 최저기준 완화 (인) 3개 합 6 → 3개 합 7 (자) 3개 합 7 → 3개 합 8 (미술) 3개 합 8 → 3개 합 9																																																																																																				
경북대	· 전형 반영 비율 변경 논술70%+교과20%+출결및봉사10% → 논술70%+교과20%+출결10%																																																																																																				
부산대	· 외예과 논술 폐지 · 화공생명환경공학부 → 화공생명환경공학전공, 환경공학전공으로 분할모집 · 건설융합학부 → 건축공학, 건축학, 도시공학, 토목공학으로 분할 모집																																																																																																				

2021학년도 수시 논술 이 정도는 꼭 알아두자

■ 논술 일정

오늘 < 2020.10 >						
일	월	화	수	목	금	토
27	28	29	30	1 음 8.15 주식 국군의 날	2	3 개전설
4	5	6	7	8	9 한글날	10
11 성신여대	12	13	14	15	16	17 음 9.1
18	19	20	21	22	23	24 서울시립대
25 홍익대 가톨릭대	26	27	28	29	30	31 음 9.15

오늘 < 2020.12 >						
일	월	화	수	목	금	토
29	30	1	2	3	4	5 성균관대 경희대 건국대 숙명여대 숭실대 서울여대 경북대 단국대 항공대
6 서강대 한양대 경희대 동국대 숙명여대 덕성여대	7 서울과학기술대	8	9	10	11 연세대(미래)	12 한국외대 부산대 세종대 아주대
13 중앙대 이화여대 한국외대 광운대	14 한양대(에리카)	15 음 11.1	16	17	18	19 인하대
20	21	22	23	24	25 성탄절	26
27	28	29 음 11.15	30	31	1	2

*연세대 인문 논술은 12월 7일 월요일로 확정

계열	변경전	변경후
인문·사회계열	2020.10.10.(토) 오후	2020.12.7.(월)
자연계열	2020.10.10.(토) 오전	2020.12.8.(화)

※ 구체적인 시험 시간은 철저한 방역 지침 준수와 안전한 고사 운영을 위해 원서접수 후 연세대학교 입학처 홈페이지를 통해 안내할 예정입니다.

2021학년도 수시 논술 이 정도는 꼭 알아두자

II 주요 대학 수시 논술 일정 및 유형 정리

1. 연세대

(1) 입학정원 및 세부전공

대학	모집단위	계열	모집인원
문과대학	국어국문학과 ⁺	인문	5
	중어중문학과 ⁺	인문	4
	영어영문학과 ⁺	인문	8
	독어독문학과 ⁺	인문	3
	불어불문학과 ⁺	인문	4
	노어노문학과 ⁺	인문	3
	사학과 ⁺	인문	5
	철학과 ⁺	인문	4
	문헌정보학과 ⁺	인문	3
	심리학과 ⁺	인문	4
상경대학	경제학부	사회	18
	응용통계학과	사회	6
경영대학	경영학과	사회	27
사회과학대학	정치외교학과	사회	8
	행정학과	사회	8
	사회복지학과	사회	-
	사회학과 ⁺	사회	4
	문화인류학과	사회	-
	언론홍보영상학부	사회	4
교육과학대학	교육학부 ⁺	인문	6
	체육교육학과 ⁺	체능	-
	스포츠응용산업학과	체능	-
치과대학	치위생과	자연	14
합계			394

※ ‘+’는 교직과정이나 설치되어 있는 모집단위를, ‘-’는 미선발 모집단위를 의미함

※ 신과대학, 음악대학, 생활과학대학, 간호대학, 언더우드국제대학, 글로벌인재대학, 의과대학은 논술전형에서 선발하지 않음

(2) 경쟁률

문과대학	국어국문학과	9	509	56.56 : 1
	중어중문학과	6	339	56.50 : 1
	영어영문학과	12	689	57.42 : 1
	독어독문학과	5	269	53.80 : 1
	불어불문학과	6	387	64.50 : 1
	노어노문학과	5	264	52.80 : 1
	사학과	8	467	58.38 : 1
	철학과	6	395	65.83 : 1
	문헌정보학과	5	283	56.60 : 1
	심리학과	7	591	84.43 : 1
상경대학	경제학부	41	2,299	56.07 : 1
	응용통계학과	10	561	56.10 : 1
경영대학	경영학과	57	3,759	65.95 : 1

2021학년도 수시 논술 이 정도는 꼭 알아두자

사회과학대학	정치외교학과	17	1,050	61.76 : 1
	행정학과	16	972	60.75 : 1
	사회복지학과	5	263	52.60 : 1
	사회학과	7	413	59.00 : 1
	언론홍보영상학부	9	698	77.56 : 1

(3) 유형 정리

① 시험 시간, 분량, 수능 최저 : 120분, 1800자 + α (수리 적용형 분량 제한 없음), 수능 최저 없음

② 문항 구성 : 2문제 4문항

[문 1-1] (가)~(다)의 주요 논점을 비교 분석할 것(800자)

(나)를 분석하고, 이를 활용하여 (가), (다)를 분석할 것(800자)

[문 1-2] 지문을 활용하여 (가), (나)를 평가할 것(600자)

(가), (나)를 활용하여 지문을 평가할 것(600자)

[문 2-1] 수리적 개념을 활용하여 요구 사항에 답하기(분량 제한 없음)

[문 2-2] 제시문 (라)의 자료를 해석하고, 이를 바탕으로 (가), (나)를 평가할 것(600자)

(4) 문항별 핵심 체크 포인트

① [문 1-1]

주로 세 개의 지문을 주어진 주제를 중심으로 비교, 분석할 것을 묻는다.

비교하기 문항으로는 다소 긴 800자 분량을 요구한다.

이 때문에 단순히 논지를 파악하는 데 그쳐서는 안 되며,

다양한 논점을 찾아 정리하는 다각적 분석이 필요하다.

세 개의 제시문 중 하나를 영어 지문으로 출제한다.

영어 지문의 경우 난이도가 상당한 수준으로 평가된다.

이런 이유로 수능 영어 지문 독해에 어려움을 겪는 수험생들(수능 영어 3등급 이하)은 가급적 지원을 삼가는 것이 좋다.

2020학년도 기출 문제 및 2021학년도 모의고사를 참고할 때

영어 지문이 중심 논점을 담는 경우가 많다.

종종 하나의 지문을 바탕으로 두 지문을 분석 혹은 평가하는 문제가 출제된다.

이때 중심을 이루는 지문은 대부분 영어 지문이 되며

문제를 해결하고 나면 앞에서 살펴본 기본 유형과 유사한 논점이 얻어진다.

*[문항 1-1] 대비의 핵심

주제어를 연결한 논지 찾기, 다각적 분석

② [문 1-2]

주로 짧은 지문과 [문 1-1]에서 분석한 두 지문 간의 관계를 묻는다.

요구 사항은 평가, 논하시오 등으로 구성되는데

실질적인 초점은 제시문 간 연결성을 파악하는 데 있다.

문제가 ‘평가하시오’로 구성될 경우

2021학년도 수시 논술 이 정도는 꼭 알아두자

논거를 구체적으로 밝히는 것이 합격 답안 작성의 핵심이 된다.

답은 맞춘 수험생의 약 90%가 부족한 점이 바로 평가 논거를 효과적으로 제시하지 못하는 데 있다.

*[문항 1-2] 대비의 핵심

제시문 연결성 찾기, 평가 논거 구성

③ [문 2-1]

주로 수리적 개념에 대한 이해와 간단한 수리적 계산을 묻는다.

연세대 수리는 결코 어려운 수학 문제가 아니다.

실제로 수학적으로 묻는 것은 조건부 확률이나 1차 방정식의 그래프를 그리는 정도에 그친다.

연세대 수리 문제의 핵심은 수학적 개념의 이해와 적용이다.

예를 들어, 사회적 현상과 연관된 2차 방정식을 수리적으로 계산했을 때

변곡점이 등장했다면, 그 변곡점이 갖는 의미를 파악하는 것이 핵심이 된다.

한편, 연세대 수리 논술은 단순한 수리적 계산에 그치지 않는다.

수리적 계산값을 근거로 삼아 일부 요구 사항에 언어적으로 답하는 것까지 묻는다.

이와 가장 유사한 수리 문제가 바로 경희대 사회 계열 수리 문제이다.

따라서 연세대 수리 논술에 자신이 없는 학생들은 경희대 사회 계열 수리 문제를 함께 풀어보는 것도 좋다.

*[문항 2-1] 대비의 핵심

확률 통계와 관련된 개념 숙지, 수리적 개념과 제시문 간 연결성 파악하기

④ [문 2-2]

주로 표, 그래프를 해석하는 문제가 주어진다.

연세대 문제 중 쉬운 것은 없지만,

실질적으로 가장 난이도가 높은 것은 이 문항이다.

그러나 이 문항도 자료 분석의 포인트를 정확히 파악한다면

생각보다 수월하게 해결할 수 있다.

오히려 자료 자체가 보여주는 현상이 무엇인지를 지적하는 것보다는

주요한 논점을 파악하는 것이 더 중요하다.

종종 자료를 해석한 후 [문 1-1]에서 정리한 제시문 중 하나 혹은 두 개를 평가할 것을 묻기도 한다.

이 경우 이 문항의 실질적인 핵심은 자료 해석보다는 이를 근거로 한 평가 논거 구성에 있게 된다.

*[문항 2-2] 대비의 핵심

자료 분석의 포인트 정리, 논거 구성

2021학년도 수시 논술 이 정도는 꼭 알아두자

2. 성균관대

(1) 주요 일정

① 인문계 : 2020. 12. 5.(토)

구분	시간	모집단위	시험장소
1교시	9:00 ~ 10:40 (08:30 입실완료)	경영학	인문사회과학캠퍼스(서울) 또는 자연과학캠퍼스(수원) <개인별 시험장 발표> ▶ 2020. 11. 18.(수) 14:00 우리 대학 입학안내 홈페이지 (https://admission.skku.edu)
		글로벌리더학	
		글로벌경제학	
		글로벌경영학	
2교시	13:00 ~ 14:40 (12:30 입실완료)	인문과학계열	
		사회과학계열	

※ 수험생이 지원한 모집단위와 관계없이 시험장소를[인문사회과학캠퍼스(서울) 또는 자연과학캠퍼스(수원)] 배정합니다.

(2) 모집단위 및 모집인원

계열	모집단위	모집인원	설치 학부 / 학과
인문계	인 문 과 학 계 열	60	유학·동양학, 국어국문학, 영어영문학, 프랑스어문학, 중어중문학, 독어독문학, 러시아어문학, 한문학, 사학, 철학, 문헌정보학
	사 회 과 학 계 열	65	행정학, 정치외교학, 미디어커뮤니케이션학, 사회학, 사회복지학, 심리학, 소비자학, 아동·청소년학, 경제학, 통계학
	경 영 학	30	
	글 로 벌 리 더 학	15	
	글 로 벌 경 제 학	24	
	글 로 벌 경 영 학	25	
자연계	자 연 과 학 계 열	60	생명과학, 수학, 물리학, 화학, 식품생명공학, 바이오메카트로닉스학, 융합생명공학
	전 자 전 기 공 학 부	35	
	공 학 계 열	140	화학공학/고분자공학부, 신소재공학부, 기계공학부, 건설환경공학부, 시스템경영공학, 나노공학
	소 프 트 웨 어 학	15	
	반 도 체 시 스템 공 학	12	
	글 로 벌 바이 오 메 디 컬 공 학	10	
	건 축 학 (5 년 제)	21	
	건 설 환 경 공 학 부	20	
합 계		532	

2021학년도 수시 논술 이 정도는 꼭 알아두자

(3) 선발방법

전형요소 및 반영비율(%)	학생부 40 + 논술 60
평 가 방 법	학생부 : 교과 30, 비교과 10으로 구분하여 평가함(p.26 학생부 반영방법 참조) 논술시험 : 아래 「논술시험 안내」 참조
수능 최저학력기준	<p>[인문계] ※ 글로벌리더학, 글로벌경제학, 글로벌경영학 제외 국어, 수학, 사탐/과탐(2개 과목 평균) 중 2개 등급합 4이내 및 영어2등급·한국사4등급 이내</p> <p>[글로벌리더학, 글로벌경제학, 글로벌경영학] 국어, 수학, 사탐/과탐(2개 과목 평균) 중 2개 등급합 3이내 및 영어2등급·한국사4등급 이내</p> <p>[자연계] ※ 소프트웨어학, 반도체시스템공학, 글로벌바이오메디컬공학 제외 국어, 수학(가), 과탐(2개 과목 평균) 중 2개 등급합 4이내 및 영어2등급·한국사4등급 이내</p> <p>[소프트웨어학, 반도체시스템공학, 글로벌바이오메디컬공학] 수학(가), 과탐(1개 과목) 등급합 3이내 및 영어2등급·한국사4등급 이내</p> <p>※ 1. 탐구영역 2개 과목 평균 산출시 소수점 이하는 절사 2. 인문계(글로벌리더학, 글로벌경제학, 글로벌경영학 포함)는 제2외국어/한문을 탐구영역 1개 과목으로 대체 가능</p>
수능 필수응시영역	인문계 : 국어, 수학, 영어, 사탐/과탐(2개 과목), 한국사 자연계 : 국어, 수학(가), 영어, 과탐(2개 과목), 한국사
선 발 방 법	수능 최저학력기준 충족자를 대상으로 학생부 및 논술시험 성적 합산 총점 순으로 최종합격자를 선발함
동 점 자 처 리 방 법	<p>① 논술시험 취득 점수 상위자</p> <p>② 논술 우선순위 문항 취득점수 상위자</p> <ul style="list-style-type: none"> ▪ (인문계) 배점이 높은 문항 > 배점이 동일한 경우 문제 번호가 빠른 문항 ▪ (자연계) 수학(I, II) 합산 점수 > 수학 I 점수 <p>③ 학생부 과목별 석차등급 상위자</p> <ul style="list-style-type: none"> ▪ 수학 > 국어 > 사회(인문계)/과학(자연계) > 영어 <p>※비교내신 대상자는 논술시험 성적에 의한 비교내신 등급 적용</p>

(4) 수능 최저학력기준

구분			수능 최저학력기준
논술 (논술우수)	인문계	인문과학계열, 사회과학계열, 경영학	국어, 수학, 사탐/과탐(2개 과목 평균) 중 2개 등급합 4이내 및 영어2등급·한국사4등급 이내
		글로벌리더학, 글로벌경제학, 글로벌경영학	국어, 수학, 사탐/과탐(2개 과목 평균) 중 2개 등급합 3이내 및 영어2등급·한국사4등급 이내
	자연계	자연과학계열, 전자전기공학부, 공학계열, 건축학, 건설환경공학부	국어, 수학(가), 과탐(2개 과목 평균) 중 2개 등급합 4이내 및 영어2등급·한국사4등급 이내
		반도체시스템공학, 소프트웨어학, 글로벌바이오메디컬공학	수학(가), 과탐(1개 과목) 등급합 3이내 및 영어2등급·한국사4등급 이내

※ 1. 탐구영역 2개 과목 평균 산출시 소수점 이하는 절사

2. 인문계는 제2외국어/한문을 탐구영역 1개 과목으로 대체 가능

2021학년도 수시 논술 이 정도는 꼭 알아두자

(5) 모집단위별 경쟁률 - 실질적으로 가장 많은 수험생들이 지원하는 학교이다

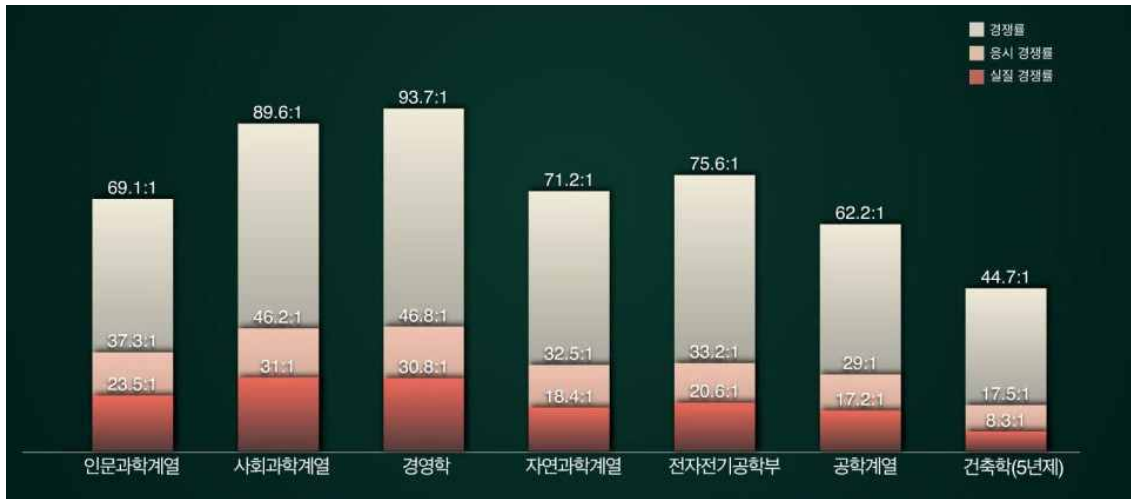

(6) 내신분포 - 내신 등급 간 격차가 작아 내신의 실질 반영 비율은 매우 낮다.



2021학년도 수시 논술 이 정도는 꼭 알아두자

(7) 채점 결과

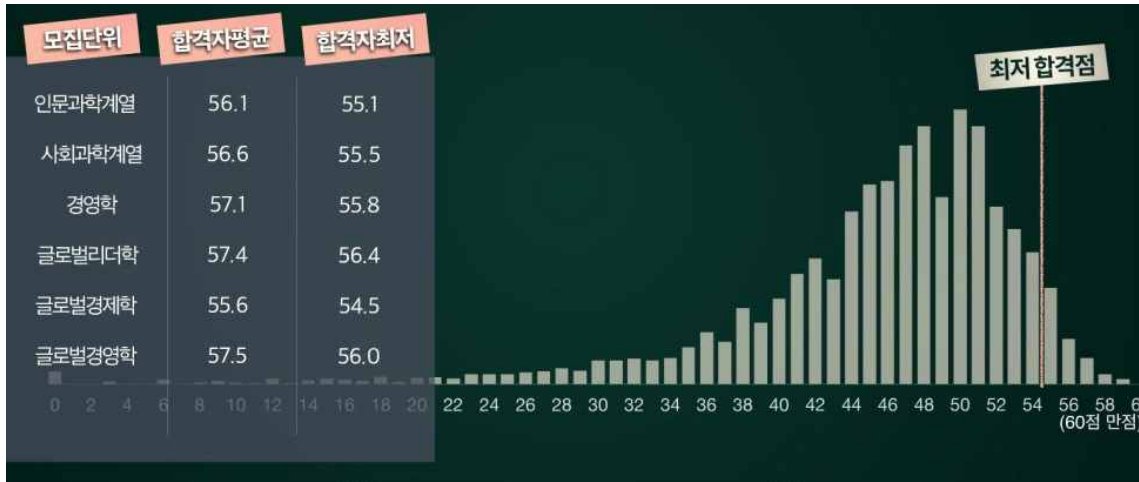

(8) 유형 정리

- ① 시험 시간, 분량, 수능 최저 : 100분, 분량 제한 없음, 수능 최저 3과목 합 6등급(사회 탐구 1과목 반영, 영어 2등급 이상)
 - ② 문항 구성 : 3문제
- [문 1] (1)~(7)을 두 입장으로 분류하고 각 입장을 요약하시오
- [문 2] <자료 1>, <자료 2>를 통합적으로 해석한 후, [문제 1]의 한 입장을 정당화하시오
- [문 3] 주어진 문제 상황에 대한 찬반 입장을 [문제 1]의 두 입장 모두를 활용하여 서술하시오

(9) 문항별 핵심 체크 포인트

① [문 1]

주로 7개의 지문을 주어진 주제를 중심으로 두 입장으로 분류하고 각 입장을 요약할 것을 묻는다.
이 문제는 전체 문제를 관통하는 주요 논점을 지적하는 것으로
배점 대비 실질적인 중요성이 높다.

특히 이 문제 해결 과정에서
각 제시문의 주요 논점을 파악하는 것과
각 논점 간 연결성을 고려하는 것이 핵심이다.
다수의 학생들이 정답을 작성하기 때문에
실질적인 평가는 정답보다는 내용 연관성을 지적한 데 초점이 맞추어진다.

*[문항 1] 대비의 핵심

각 제시문의 핵심어 찾기, 주요 논점 간 연관성 파악

② [문 2]

주로 두 개 이상의 자료를 [문제 1]에서 분류한 입장들과의 관계를 바탕으로 해석하거나
이 자료들을 근거로 두 입장을 평가하는 문제가 출제된다.
자료 해석 자체를 묻는 것과 평가 및 정당화 논거를 구성하는 문제의 출제 비중은
유사하기 때문에 두 유형 모두를 준비하는 것이 좋다.

2021학년도 수시 논술 이 정도는 꼭 알아두자

이 문항이 성균관대 논술 문제의 killer에 속한다.

그만큼 자료가 보여주는 현상을 정확히 지적하기 힘들기 때문이다.

특히 2020학년도 논술 문제가 쉽게 출제되어 채점하는 데 어려움을 겪었다는 사실을 고려할 때 2021학년도 수시 논술에서는 특히 이 문항의 난이도가 매우 높을 것으로 예상된다.

2021학년도 모의 논술에서 이 문항의 난이도가 높게 설정된 점은 이러한 예상을 뒷받침한다.

한편, 실질적으로 수험생들이 가장 부족한 것 중 하나가 바로 정당화 논거 구성이다.

비판 논거 구성은 어느 정도 표준화되었으나

정당화 논거 구성은 아직 미흡하다.

성균관대는 최근에 비판보다는 정당화 논거 구성에 더 많은 초점을 맞춘다.

따라서 정당화 논거 구성에 조금 더 주의를 기울이는 것이 필요하다.

*[문항 2] 대비의 핵심

자료 분석 및 해석 논거 구성, 평가 논거(특히 정당화 논거) 구성

③ [문 3]

주로 정부 정책이나 사회 현상에 대한 견해를 묻는다.

문항은 주어진 정책에 대한 자기 견해를 묻는 것이나

찬반 견해 모두를 묻는 것으로 구성된다.

이 문항은 [문 2]보다 난이도가 낮다.

그러나 성균관대 채점 위원들의 이야기에 따르면

실질적인 당락을 결정하는 문항이 바로 이 문항이다.

그만큼 적절한 논거를 구성하는 학생들이 소수임을 의미한다.

이 문항의 논거 구성에서 가장 중요한 것은

제시문의 활용이다.

따라서 제시문의 주요 논점을 정확히 활용하는 연습을 하는 것이 핵심이 된다.

*[문항 3] 대비의 핵심

찬반 및 견해 논거 구성, 제시문 활용

2021학년도 수시 논술 이 정도는 꼭 알아두자

3. 중앙대

(1) 모집단위 및 모집인원

계열	소재	대학	모집단위	모집인원	계열	소재	대학	모집단위	모집인원		
인문	서울	인문	국어국문학과	8	자연	서울	자연과학	물리학과	10		
			영어영문학과	15				화학과	8		
			유럽문화학부	독일어문학				5	생명과학과	11	
				프랑스어문학				6	수학과	10	
			아시아문화학부	러시아어문학			5	공과	사회기반시스템공학부	17	
				일본어문학			5		건설환경플랜트공학	7	
				중국어문학			5		화학신소재공학부	16	
				철학과			6		기계공학부	36	
			역사학과	6			에너지시스템공학부	23			
		사회과학	정치국제학과	9			건축학부(건축공학-4년제)	11			
			공공인재학부	19			건축학부(건축학-5년제)	6			
			심리학과	11			창의ICT공과	전자전기공학부	55		
			문헌정보학과	7				융합공학부	17		
			사회복지학부	12			소프트웨어	소프트웨어학부	14		
			미디어커뮤니케이션학부	13				SI학과	10		
			사회학과	10			경영경제	산업보안학과(자연)	5		
			도시계획·부동산학과	10			의과	의학부	26		
		사범	교육학과	5			적십자간호	간호학과(자연)	27		
			유아교육과	5			안성	생명공학	생명자원공학부	동물생명공학	15
			영어교육과	8						식물생명공학	13
		경영경제	경영학부(경영학)	135					식품공학부	식품공학	22
			경영학부(글로벌금융)	14						식품영양	8
			경제학부	30					시스템생명공학과	15	
			응용통계학과	10					예술공학		11
			광고홍보학과	12				공과		첨단소재공학과	9
			국제물류학과	10							
			국세물류학과	10							
		산업보안학과(인문)	5								
		적십자간호	간호학과(인문)	20							
		계					406	계			
논술전형 총계				808							

※ 학칙개정에 따라 모집인원 및 모집단위 명칭이 변경될 수 있으며 변경 사항은 6월중 홈페이지 공고 예정입니다.

※ 교육평가인증: 적십자간호대학은 2015년도 하반기 간호교육인증평가 인증 획득 [인증기간: 2016.06. ~ 2021.06.]

의과대학은 2018년도 의학교육 평가인증에서 4년 인증기간 획득 [인증기간: 2019.03. ~ 2023.02.]

- 2021학년도 대학수학능력시험의 등급을 반영하며 아래 기준을 충족해야 함

구분	수능최저학력기준	탐구영역 반영 방법	필수 충족 요건
인문	국어, 수학(가/나), 영어, 사/과탐 중 3개 영역 등급 합 6 이내	2과목 평균	한국사 4등급 이내
의학부	국어, 수학(가), 영어, 과탐 4개 영역 등급 합 5 이내		
자연(서울)	국어, 수학(가), 영어, 과탐 중 3개 영역 등급 합 6 이내	상위 1과목	
자연(안성)	국어, 수학(가), 영어, 과탐 중 2개 영역 등급 합 5 이내		

※ 제2외국어와 한문을 사회탐구영역의 한 과목으로 인정하여 반영함

2021학년도 수시 논술 이 정도는 꼭 알아두자

구분	일시	비고
인터넷 원서접수	2020. 9. 23.(수) 10시 ~ 28.(월) 18시	
서류제출	2020. 9. 23.(수) 10시 ~ 10. 5.(월) 우편소인기준	- 해당자에 한해 우편제출
수험생 유의사항 공고	2020. 12. 8.(화) 14시	
논술	자연계열	2020. 12. 12.(토)
	인문계열	2020. 12. 13.(일)
최초 합격자 발표	2020. 12. 27.(일) 14시	
최초 합격자 예치금 등록	2020. 12. 28.(월) ~ 30.(수) 16시	
충원 합격자 발표 및 등록	2020. 12. 31.(목) ~ 2021. 1. 4.(월) (2021.1.5.(화) 16시까지 등록)	- 입학처 홈페이지에서 조회
합격자 전체 본 등록금 등록	2021. 2. 8.(월) ~ 2. 10.(수) 16시	

※ 상기 일정 및 시험장소는 전형 진행에 따라 변경될 수 있으며, 추후 입학처 홈페이지를 참조 바랍니다.

(2) 모집단위별 논술고사 일정

구분	12.12(토) - 자연계열		12.13(일) - 인문계열	
	대학	모집단위	대학	모집단위
1교시 (10:00-12:00)	자연과학	물리학과, 화학과, 생명과학과, 수학과	경영경제	경영학부(경영학, 글로벌금융), 경제학부, 응용통계학과, 광고홍보학과, 국제물류학과, 산업보안학과(인문)
	공과	사회기반시스템공학부(건설환경플랜트공학, 도시시스템공학), 에너지시스템공학부, 건축학부(건축공학-4년제, 건축학-5년제), 화학신소재공학부, 기계공학부, 첨단소재공학과		
	직접자간호	간호학과(자연)	사범	교육학과, 유아교육과, 영어교육과
	생명공학	생명자원공학부(동물생명공학, 식물생명공학), 식품공학부(식품공학, 식품영양), 시스템생명공학과		
2교시 (14:00-16:00)	청의ICT 공과	전자전기공학부, 융합공학부	언문	국어국문학과, 영어영문학과, 철학과, 역사학과, 유럽문화학부(독일어문학, 프랑스어문학, 러시아어문학), 아시아문화학부(일본어문학, 중국어문학)
	소프트웨어	소프트웨어학부, 시학과		
	경영경제	산업보안학과(자연)	사회과학	정치국제학과, 공공인재학부, 심리학과, 미디어커뮤니케이션학부, 사회학과, 도시계획·부동산학과, 문헌정보학과, 사회복지학부
	예술공학			
	의과	의학부	직접자간호	간호학과(인문)

※ 지원한 모집단위가 배정되어 있는 시험일 및 시간에 응시해야 함.(다 시험시간 응시할 경우 퇴실 조치)

※ 입실은 시험시작 40분전까지 완료해야하며, 시험시작 이후 입실불가

(3) 경쟁률 및 추가합격률

논술유형	모집인원	지원인원	최초경쟁률	실질경쟁률	추가합격률
인문사회	198	10,725	54.2	12.2	10.1%
경영경제	213	9,659	45.3	15.2	16.4%
의학부	30	3,472	115.7	18.2	30.0%
자연(서울)	288	16,674	57.9	16.6	36.8%
자연(안성)	98	1,077	11.0	3.3	26.5%
총계	827	41,607	50.3	13.7	23.7%

2021학년도 수시 논술 이 정도는 꼭 알아두자

(4) 각 전공별 모집인원, 경쟁률 및 추가합격을

대학	학과	전공	지원인원	모집인원	최초경쟁률	실질경쟁률	충원율(%)
인문	국어국문학과		414	8	51.8	12.0	12.5
	영어영문학과		817	15	54.5	13.7	13.3
	유럽문화학부	독일어문학	222	5	44.4	8.6	0.0
	유럽문화학부	프랑스어문학	252	6	42.0	7.7	0.0
	유럽문화학부	러시아어문학	218	5	43.6	6.8	0.0
	아시아문화학부	일본어문학	193	5	38.6	5.8	0.0
	아시아문화학부	중국어문학	199	5	39.8	7.0	20.0
	철학과		302	6	50.3	10.2	50.0
사회과학	역사학과		319	6	53.2	12.5	50.0
	정치국제학과		537	9	59.7	15.9	0.0
	공공인재학부		1290	19	67.9	19.0	0.0
	심리학과		816	11	74.2	16.0	9.1
	문헌정보학과		340	7	48.6	11.7	14.3
	사회복지학부		626	12	52.2	9.6	8.3
	미디어커뮤니케이션학부		1133	13	87.2	18.8	7.7
	사회학과		610	10	61.0	16.2	30.0
사범	도시계획·부동산학과		558	10	55.8	12.3	0.0
	교육학과		248	5	49.6	12.6	0.0
	유아교육과		224	6	37.3	4.0	0.0
	영어교육과		312	8	39.0	9.6	12.5

(5) 지원/합격자 논술 성적

구분	지원		합격	
	평균	표준편차	평균	표준편차
인문사회	67.6	7.5	77.0	2.8
경영경제	73.2	10.7	83.9	2.1
자연	의학부	56.5	84.3	3.2
	서울(의학부 제외)	45.9	71.5	6.5
	안성	36.6	49.1	8.3

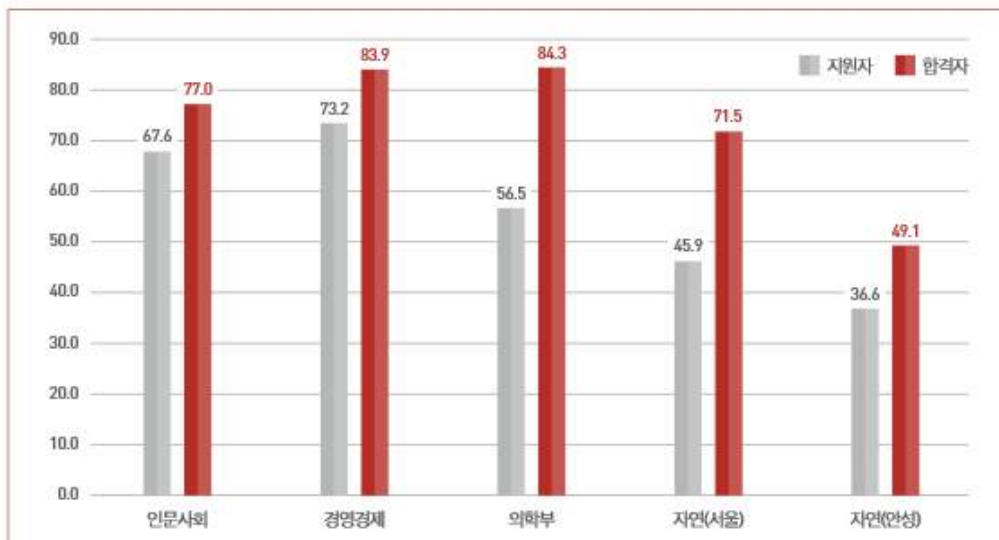

2021학년도 수시 논술 이 정도는 꼭 알아두자

(6) 유형 정리

① 시험 시간, 분량, 수능 최저 : 120분, 1500자 내외, 수능 최저 3과목 합 6등급(사회 탐구 1과목 반영)

② 문항 구성 : 3문제

[문 1] (가)~(라)를 주제를 중심으로 완성된 글로 작성하시오(550~570자)

[문 2] (마)를 활용하여 (라)를 A하고, (바), (사)를 통합적으로 고려하여 B하시오(550~570자)

[문 3] (아), (자)를 활용하여 C하시오(인문 및 사회 1)

수리 논술(사회 2 = 상경 계열)

(9) 문항별 핵심 체크 포인트

① [문 1]

(가)~(라)를 주제어에 대한 두 개의 논점으로 정리할 것을 요구한다.

핵심어를 정확히 찾는 것이 이 문제 해결의 1차적인 포인트가 된다.

아울러 완성된 글이라는 요구 사항에 걸맞게

‘서-본-결’ 구조의 글을 완성해야 한다.

이 문항을 해결할 때 실질적으로 맞이하게 되는 챌린지는 두 가지이다.

첫째, 제시문의 주요 논점을 적절한 단어 및 개념으로 규정하는 것이 어렵다.

둘째, 결론을 작성할 때 일반화된 단어 및 개념을 찾는 것이 어렵다.

이처럼 이 문항 해결에서 가장 어려운 것은 바로 어휘이다.

어휘력을 강화시킬 수 있는 방법은 독서가 최선이다.

그러나 다양한 문제를 접할 때 의도적으로 지문 속 정보를 개념화하는 것이 차선택이 된다.

따라서 평소 개념화하는 연습을 하는 것이 필요하다.

*[문항 1] 대비의 핵심

각 제시문의 핵심어 찾기, 일반화 및 개념화

② [문 2]

주로 두 개의 요구 사항으로 문항이 구성된다.

구체적인 요구 사항은 해마다 다르기 때문에 선불리 유형을 정하는 것을 적절하지 않다.

한편, 각 요구 사항에 답할 때

제시문들을 독립적으로 이해하기보다는

밀접한 연관성을 파악하는 것이 필요하다.

이 점이 적절히 이루어질 때

예시 답안에서 밝힌 예상치 못한 표현들이 이해된다.

*[문항 2] 대비의 핵심

제시문과 요구 사항 간 연결성 파악

③ [문 3] - 인문, 사회 1

주로 두 개의 제시문으로 문항이 구성된다.

2021학년도 수시 논술 이 정도는 꼭 알아두자

구체적인 문항은 해마다 바뀌기 때문에
이 또한 특정한 요구 사항으로 규정하기 어렵다.
다만, 가급적 [문 1]부터 연속되는 논리가 파악된다면
이를 고려하여 답안을 작성하는 것이 합격에 큰 기여를 한다.

아울러 종종 '통합적으로 활용하여' 라는 요구 사항이 등장하는데
이 말을 무시하지 않고
답안에 담아낼 때 한층 더 깊이 있는 답안이 완성된다.

*[문항 3] 대비의 핵심

개념 연결성 주목

4. 경향

(1) 입학정원 및 세부전공

대학	모집단위	모집 인원	계열	캠퍼스
문과대학	국어국문학과	10	인문	서울
	사학과	6		
	철학과	10		
	영어영문학과	7		
	응용영어통번역학과	7		
외국어대학	프랑스어학과	4		국제
	스페인어학과	4		
	러시아어학과	5		
	중국어학과	5		
	일본어학과	4		
	한국어학과	2		
	글로벌커뮤니케이션학부	5		
자율전공학부		13		서울
정경대학	정치외교학과	5		
	행정학과	10		
	사회학과	5		
	경제학과	14		
	무역학과	11		
	미디어학과	10		
경영대학	경영학과	35		
	회계·세무학과	10		
호텔관광대학	Hospitality경영학부	14		
	관광학부	9		
생활과학대학	아동가족학과	5		
	주거환경학과	6		
	의상학과	5		
이과대학	지리학과(인문)	4		국제
공과대학	건축학과(5년제)[인문]	4		
한 의과대학	한 의예과(인문)	7		
간호과학대학	간호학과(인문)	5		

2021학년도 수시 논술 이 정도는 꼭 알아두자

(2) 최저학력 기준

계열	소재	대학	모집단위	모집 인원	계열	소재	대학	모집단위	모집 인원			
인문	서울	인문	국어국문학과		8	자연	서울	물리학과		10		
			영어영문학과		15			화학과		8		
			유럽 문화학부	독일어문학	5			생명과학과		11		
				프랑스어문학	6			수학과		10		
				러시아어문학	5			공과	사회기반 시스템공학부	건설환경플랜트공학	17	
			아시아 문화학부	일본어문학	5				도시시스템공학	7		
				중국어문학	5				화학신소재공학부		16	
				철학과					6	기계공학부		36
			역사학과		6				에너지시스템공학부		23	
			사회과학	정치국제학과	9				건축학부(건축공학-4년제)		11	
		공공인재학부		19	건축학부(건축학-5년제)				6			
		심리학과		11	창의ICT 공과			전자전기공학부		55		
		문헌정보학과		7				융합공학부		17		
		사회복지학부		12				소프트웨어	소프트웨어학부		14	
		미디어커뮤니케이션학부		13	시학과				10			
		사회학과		10	경영경제				산업보안학과(자연)		5	
		도시계획·부동산학과		10				의과	의학부		26	
		사범		교육학과					5	적십자간호	간호학과(자연)	
				유아교육과	5				생명공학		생명자원 공학부	동물생명공학
			영어교육과	8	식품생명공학			13				
		경영경제	경영학부(경영학)	135	식품공학부			식품공학		22		
			경영학부(글로벌금융)	14				식품영양		8		
			경제학부	30				시스템생명공학과		15		
			응용통계학과	10	예술공학					11		
			광고홍보학과	12				공과		첨단소재공학과		9
			국제물류학과	10					계			402
			산업보안학과(인문)	5	적십자간호					간호학과(인문)		20
		계						406				808

논술전형 총계

808

※ 학적개정에 따라 모집인원 및 모집단위 명칭이 변경될 수 있으며 변경 사항은 6월중 홈페이지 공고 예정입니다.

※ 교육평가인증: 적십자간호대학은 2015년도 하반기 간호교육인증평가 인증 획득 [인증기간: 2016.06. ~ 2021.06.]

의과대학은 2018년도 의학교육 평가인증에서 4년 인증기간 획득 [인증기간: 2019.03. ~ 2023.02.]

계열	모집단위	수능 최저학력 기준
인문	한의예과(인문) 제외	국어, 수학(가/나), 영어, 사회/과학탐구(1과목) 중 2개영역 등급합이 4 이내이고, 한국사 5등급 이내
인문	한의예과(인문)	국어, 수학(나), 영어, 사회탐구(1과목) 중 2개영역 등급합이 4 이내이고, 한국사 5등급 이내
자연	의학계 모집단위 제외	국어, 수학(가), 영어, 과학탐구(1과목) 중 2개영역 등급합이 5 이내이고, 한국사 5등급 이내
자연	의예과-한의예과(자연)-치위예과	국어, 수학(가), 영어, 과학탐구(1과목) 중 3개영역 등급합이 4 이내이고, 한국사 5등급 이내
체육		국어, 영어 중 1개영역 이상이 3등급 이내

※ 각 계열별 또는 모집단위별 최저학력기준은 2020년 12월에 실시되는 대학수학능력시험 성적으로 충족해야 함

※ 탐구영역은 상위 1개 과목을 반영함

※ 인문[한의예과(인문) 포함] 모집단위에 한해서 제2외국어/한문영역 성적을 시험탐구영역 성적으로 대체 가능함

※ 체육계열의 경우, 한국사는 최저학력기준 충족 조건과 상관없이 필수 응시해야 함

2021학년도 수시 논술 이 정도는 꼭 알아두자

(3)경쟁률

※ 충족인원: 논술 응시자 중 수능최저학력기준 충족 인원

모집단위	경쟁률				충원합격				합격자 평균 성적	수능최저학력기준		
	2020		2019		2020		2019		2020	2020		
	모집 인원	지원 인원	경쟁률	경쟁률	예비 번호	비율	예비 번호	비율	논술	충족 인원	충족율	실질 경쟁률
국어국문학과	11	933	84.8	76.3	2	18.2%	0	0.0%	89.3	359	38.5%	32.6
사학과	6	429	71.5	73.9	0	0.0%	0	0.0%	90.8	163	38.0%	27.2
철학과	11	871	79.2	75.3	3	27.3%	0	0.0%	89.4	282	32.4%	25.6
영어영문학과	7	521	74.4	69.1	0	0.0%	1	12.5%	91.3	223	42.8%	31.9
응용영어통번역학과	7	538	76.9	67.5	0	0.0%	2	25.0%	89.0	220	40.9%	31.4
프랑스어학과	4	109	27.3	48.8	3	75.0%	0	0.0%	86.4	28	25.7%	7.0
스페인어학과	4	109	27.3	35.6	1	25.0%	1	20.0%	83.2	35	32.1%	8.8
러시아어학과	6	172	28.7	36.6	0	0.0%	0	0.0%	87.6	57	33.1%	9.5
중국어학과	5	161	32.2	30.4	1	20.0%	1	20.0%	86.1	43	26.7%	8.6
일본어학과	4	93	23.3	33.2	0	0.0%	0	0.0%	86.8	23	24.7%	5.8
한국어학과	2	44	22.0	25.0	0	0.0%	0	0.0%	79.5	5	11.4%	2.5
글로벌커뮤니케이션학부	6	192	32.0	40.3	0	0.0%	1	12.5%	88.4	60	31.3%	10.0
자율전공학부	14	1,099	78.5	82.7	7	50.0%	5	31.3%	87.2	543	49.4%	38.8
정치외교학과	5	293	58.6	70.3	0	0.0%	0	0.0%	89.6	128	43.7%	25.6
행정학과	11	659	59.9	72.9	2	18.2%	1	8.3%	88.6	296	44.9%	26.9
사회학과	5	296	59.2	68.2	0	0.0%	3	50.0%	91.8	140	47.3%	28.0
경제학과	15	788	52.5	57.6	2	13.3%	7	41.2%	87.4	380	48.2%	25.3
무역학과	12	597	49.8	61.3	2	16.7%	1	7.1%	86.5	254	42.5%	21.2
미디어학과	10	697	69.7	85.5	4	40.0%	2	18.2%	86.6	308	44.2%	30.8
경영학과	37	2,667	72.1	76.7	7	18.9%	6	15.0%	91.6	1,377	51.6%	37.2
회계·세무학과	11	526	47.8	51.5	0	0.0%	2	15.4%	88.5	277	52.7%	25.2
Hospitality경영학부	15	861	57.4	60.2	1	6.7%	3	17.6%	86.3	399	46.3%	26.6
관광학부	10	506	50.6	61.8	2	20.0%	5	41.7%	86.3	214	42.3%	21.4

2021학년도 수시 논술 이 정도는 꼭 알아두자

(4) 학생부 교과 등급 분포

모집단위	합격자 평균 등급	지원자 학생부 교과 등급 분포									○합격(충원합격 포함) X불합격	
		1등급	2등급	3등급	4등급	5등급	6등급	7등급	8등급	9등급		
국어국문학과	3.6		X X									
사학과	4.0											
철학과	3.7											
영어영문학과	3.3											
응용영어통번역학과	3.6											
프랑스어학과	3.6											
스페인어학과	2.5											
러시아어학과	4.1											
중국어학과	3.8											
일본어학과	4.2											
한국어학과	4.2											
글로벌커뮤니케이션학부	3.3											
자율전공학부	3.1											
정치외교학과	2.8											
행정학과	3.6											
사회학과	3.2											
경제학과	3.4											
무역학과	3.2											
미디어학과	3.3											
경영학과	3.2											
회계·세무학과	3.4											
Hospitality경영학부	3.3											
관광학부	3.7											

(5) 유형 정리

① 시험 시간, 분량, 수능 최저 : 120분, 1100자 + α(사회 계열 기준), 수능 최저 2과목 합 4등급(사회 탐구 1과목 반영)

② 문항 구성 : 3문제(사회 계열 기준)

[문 1] (가)~(바)를 두 입장으로 분류하고, 각 제시문을 요약하시오(401~500자)

[문 2] (사)의 논지를 서술하고, (가), (나)를 평가하시오.(601~700자)

[문 3] 수리 논술

2021학년도 수시 논술 이 정도는 꼭 알아두자

(6) 문항별 핵심 체크 포인트

① [문 1]

(가)~(바)를 두 입장으로 분류하고, 각 제시문을 요약할 것을 요구한다.

분류와 요약을 묻는 점에서 외형상 성균관대와 유사하지만

구체적인 문제 해결 과정 및 답안 작성에서는 큰 차이를 보인다.

일단 경희대 [문 1]에는 주제가 주어지지 않는다.

이 때문에 문제를 해결하고 답안을 작성할 때

(가)~(바)를 관통하는 주제를 정확히 지적할 수 있는지가 첫 번째 챌린지가 된다.

아울러 요약의 대상이 입장이 아닌 제시문인 탓에

성균관대와는 달리 각 제시문의 주요 논점을 짧은 분량에 효과적으로 담아내는 것이 중요하다.

분류하기 문제라고 쉽게 생각하고 접근해서는 결코 좋은 평가를 받지 못한다는 것을

반드시 명심해야 한다.

*[문항 1] 대비의 핵심

공통 주제 찾기, 제시문 요약

② [문 2]

(사)의 논지를 서술한 후 이를 근거로 [문 1]에서 정리한 두 제시문을 평가할 것을 요구한다.

(사)의 내용 성격에 따라 약간의 변화는 있지만

주로 두 제시문을 단순 평가하기보다는

복합 평가하는 식으로 문제가 구성된다.

아울러 주어진 분량에 근거할 때

단순히 답을 밝히는 것보다는

그 논거 및 구체적인 문제점을 지적할 때 한층 더 좋은 평가를 받게 된다.

*[문항 2] 대비의 핵심

복합 평가, 논거 구성

③ [문 3]

수리적 계산을 묻은 후 (가)~(바)와 관련된 논의를 짧게 전개할 것을 요구한다.

그동안 출제된 경희대 수리 논술의 경우 수학으로서의 난이도가 높은 편은 아니다.

거꾸로 말하면 경희대 수리 논술을 해결하지 못한다면 수리 논술이 있는 대학이나 학과를 지원하지 않는 것이 합리적이다.

앞서 연세대 논술의 특징을 밝힐 때도 지적한 바와 같이

경희대 수리 논술의 핵심은 수리적 계산 자체가 아니다.

이보다는 그러한 계산을 근거삼아 논의를 구성할 수 있는지에 있다.

따라서 수학에 관심을 기울이기보다는

그러한 수리적 계산 결과 어떤 논의가 완성되고 어떤 입장이 확인되는지에 주목하는 것이 좋다.

*[문항 3] 대비의 핵심

수리적 계산을 근거로 한 논의 구성

2021학년도 수시 논술 이 정도는 꼭 알아두자

이상과 같이

주요 대학의 수시 논술 문제의 특징과

주요 대비 전략을 수시로 업데이트하겠습니다.

2021학년도 수시 논술 이 정도는 꼭 알아두자

III

수강생 합격 후기

김0린 - 2020학년도 연세대 경영

조관형 선생님의 수업을 들으며 많은 걸 배웠지만 수업 중에 하셨던 말씀 중 입시를 마친 지금에도 삶의 좌우명처럼 지니고 다니는 말이 있습니다. 비슷한 수준의 답안 속에서 결국 당락을 가르는 것은 단 한마디라는 것. 단순히 논술 답안의 가치와 귀결되는 말이라기보다는 나 스스로를 가치 있게 만드는 방법과 맥락을 같이 한다고 생각합니다. 꼭 나여야만 하는, 내가 갖고 있는 차별점이 무엇인가. 선생님의 수업은 그 차별점의 성취를 위한 훈련이었습니다. 어느 날과 같이 답안 교습을 진행하시던 중 한 학생이 예시 답안과 다른 관점의 해석을 제기하였던 적이 있습니다. 대부분 이러한 의견은 기각되기 마련이었는데, 그 또한 맞는 말이라며 학생을 독려하시던 모습은 제게 신선한 충격으로 남아있습니다. 현역과 삼반수 모두 논술을 준비하며 많은 논구술 수업을 들었음에도 학생이 제시하는 논점에 대한 해석을 첨언해주는 경우는 처음 접해보았기 때문입니다. 문제와 예시 답안을 쉽게 구할 수 있음에도 굳이 논술 수업이 필요한 이유가 무엇인가라는 의문이 생길 때에 조관형 선생님의 수업을 들으면 그 해답을 찾을 수 있으리라 생각합니다. 선생님의 수업은 논술 문제를 대하는 저의 자세를 완전히 바꾸어놓았습니다. 개별 문제 답안의 논리적 전개와 더불어 전체 답안 속에서 개별 답안 간 유기성을 강조하는 선생님의 교수법은 통일성 있는 답안을 구성하는 데에 큰 도움이 되었습니다. 무엇보다 선생님이 강조하시던 ‘다른 학생들이 쓰지 않는 단 한 문장’을 써내는 것에 대한 훈련은 제시문 속 주장을 심층적으로 해석하고, 다각도로 재조명하는 능력을 길러주었습니다. 여러 차례 첨삭에서의 꼼꼼한 피드백은 당장 답안 속 수정해야 할 부분을 알려주는 데에 그치지 않고 답안의 경향을 전반적으로 살펴봐왔을 때 어떤 능력치를 기르는 것이 합리적인지 성찰할 수 있게 해주었습니다. 부족한 부분이 하나도 없는 수업이었지만 개인적으로 특히 좋았던 부분은 수업 속 논지의 전개가 물 흐르듯 매끄럽다는 점이었습니다. 다른 수업을 들을 때에는 답안의 흐름이 다소 딱딱하고 직관적으로 받아들이기 힘들다는 느낌을 받았던 적이 있으나 선생님의 수업은 그와 반대로 단순히 주장과 근거를 나열하는 경우라도 그 연결을 유려하던 특징을 지니고 있습니다. 이는 그저 읽고 이해하기에 좋은, 쉬운 수업임을 뜻하는 것이 아닙니다. 반복적으로 수업을 들으면 수업 특유의 전개를 자연히 체화하여 학생 각자의 답안에서도 그 특징이 나타나기 마련입니다. 이러한 관점에서 선생님의 수업은 본인이 다소 지엽적이고 허점이 있는 답안을 구성한다고 느끼는 학생들의 약점을 완벽히 보완할 수 있습니다. 또한 수업을 위해 들이신 각고의 노력을 매 수업마다 느낄 수 있기에 반복적인 생활에 지쳐 조금 나태해졌을 때에도 선생님의 열정에 닮아가려는 스스로를 볼 수 있을 것입니다. 제게 다른 수업에서 느낄 수 없었던 선생님과 유대, 애정은 수험 생활에 큰 위로로 다가왔습니다. 많은 학생들이 선생님의 수업을 듣고 저와 같은 경험을 누릴 수 있길 바랍니다.

문0빈 - 2020학년도 연세대 경제

저는 메가스터디의 논술 프로그램 덕분에 대입에 성공할 수 있었습니다. 메가스터디에서는 매월 논술 모의고사를 실시합니다. 논술 모의고사는 수업을 진행하시는 선생님이 직접 출제하시며 그 덕분에 진짜 대학교에서 출제된 것과 같은 퀄리티를 지닙니다. 그래서 논술 모의고사를 통해 글쓰는 감을 익히고 유지할 수 있고 모의고사에 대한 첨삭을 통해 자신의 문제점을 발견하고 해결해 나갈 수 있습니다. 메가스터디에서는 수업을 진행하시는 논술 선생님이 수업과 첨삭을 동시에 진행합니다. 논술 수업과 첨삭을 같은 선생님이 하시기에 저는 같은 설명과 해설을 들어 혼란이 줄어들고 일관된 태도로 논술에 임할 수 있었습니다. 또 매주 주말에 진행되는 조관형 선생님 논술 단과 수업에서도 같은 선생님이 수업과 첨삭을 해주셔서 저는 논술 감각과 실력을 끌어 올릴 수 있었습니다. 특히 연세대학교 논술 수업에서는 조관형 선생님께서 직접 모의 문제를 출제 하셨는데 그것은 연세대학교 논술 문제의 유형을 파악하고 논술 답안을 작성하는 실력을 기르는 데에 큰 도움이 되었습니다. 그리고 이 덕분에 저는 연세대학교와 경희대학교에 논술 전형으로 합격할 수 있었습니다. 메가스터디의 논술 모의고사와 수업과 첨삭을 동일한 선생님이 맡은 시스템이 없었다면 저는 논술 실력을 이 정도로 올리지 못했을 거라 생각합니다.